田林居民区按下加装电梯快进键

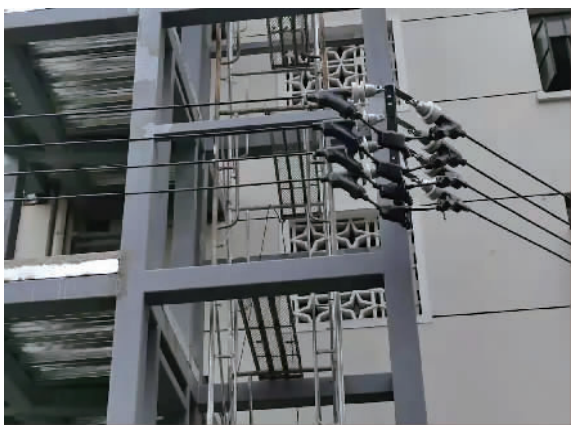

“远亲不如近邻亲，田林邻里格外亲。田林电梯快快进，全楼邻里一家亲。”这是田林八九十居民区一位“银发宝贝”为小区两台电梯成功加装、顺利运行创作的打油诗。

成立于1985年的徐汇田林街道是上海典型的大型居住型社区，老龄化程度高达34.3%。自沪上首例既有多层住宅加装电梯成功加装以来，田林的居民们就在期待一部属于自己的“新电梯”，其中就包括在田林十村居住的中国科学院院士、我国有机氟化学领域的创始人之一——陈庆云。

从20多岁至今，陈老已经坚持氟化学研究近70年。如今已经91岁的他依然每周二、四、五的上午到中科院上海有机化学所上班，带领博士、硕士，做课题，看文献，帮助学生修改开题报告，全程参加组会。然而由于家住顶楼，腿脚不便，这个雷打不动的行程一度让他感到困扰。

在走访中，街道党工委听到了陈老的心声。2017年，街道与区房管局多次沟通、研究，加快推进该项工作。2018年6月，田林街道成立了上海首个街道层面的“电梯办”。2019年5月，两栋居民楼迎来了加装电梯开工。2019年12月，电梯通过验收并交付使用。

2021年春节前夕，街道党工委一行人再次上门慰问，陈老的爱人亲自下楼迎接，“我现在的心愿就是能多走走、多看看，有了这电梯可方便多了！”站在崭新宽敞的电梯里她感叹道。

两部电梯的成功加装与使用惠及了陈老夫妇及邻里，但是当初的过程却是艰难无比。电梯加装是件新鲜事，流程该如何走？关键点该要如何决策？其他居民的情绪怎么处理？一系列“麻烦事”迎面而来。居委会干部们意识到，“让居民同意装电梯只是第一步，让所有人主动参与装电梯才是最难的。”好在，田林十村有像黄国英这样的热心居民。

一头时髦短发、一身鲜亮套装、一脸热情微笑，张口就是“hello！Hi！”从黄国英身上丝毫看不出已年过八十。曾荣获区三八红旗手、区优秀党员等荣誉称号的她，从工作岗位退下来的20余年里，生活一直很充实。党支部书记、业委会主任、社区睦邻点点长、社区“邻里知音”工作站站长、社区志愿者……她的“名片”一只手都数不过来。“有困难找黄国英”，也成为了小区里很多居民的认知。

“我们组织了15次参观学习，前后开了65次居民小组会，才终于定下这门‘亲事’。”在黄国英看来加装电梯和“结亲家”一样，都要慎重对待。在党组织的带领和她的宣传解说下，越来越多的人加入进来。党小组成员对每一户居民走访，及时收集群众需求，还及时向小区党员通报加装电梯的进展情况，老党员们说：“没想到加装电梯这么复杂繁琐，你们真是在为老百姓做好事做实事。”

记者了解到，就在日前，田林街道还召开了今年既有多层住宅加装电梯工作的推进会，为今年的“加梯”工作再提速。

楷模为人民，人民为楷模，这是“人民城市人民建，人民城市为人民”重要理念的生动实践，也是“楷模精神”的鲜活样本。田林是上海百余个街道中“平平无奇”的一个，却是因为这群楷模变得既欣欣向荣，又烟火生情。

为了更好发挥楷模的榜样作用，田林街道致力于打造“人人奋斗、人人出彩”的楷模社区，为此给予了一系列加持：依托区域内劳模创新工作室、工匠（技师）工作室等，策划开展“传技艺、帮技能、带高徒”的活动；办楷模讲堂、品楷模精神、助社区发展，打破围墙，让更多居民参与，实现基层社区治理共建共享。

时代在发展，楷模故事仍在书写，但那些曾为国家与人民做出贡献的老楷模绝不能被忘却。为此，街道设计了一系列方案，其中包括：为老助餐、家政服务、及为楷模所在的居民楼加装电梯等，切实将对楷模的关心关怀落到实处，为群众办实事，厚植楷模培育土壤。

（田林八九十居民区）

“公安局队长”要求拨打网络电话 上海阿姨机智报警

电信诈骗又有新手法！近日，家住徐汇区小闸镇街的屈阿姨接到一个诈骗电话，所幸及时联想起社区的安全防范提醒，联系民警，避免了财产损失。

2月21日，屈阿姨接到一个陌生电话，对方自称是北京市公安局的李队长，称有人冒用屈阿姨身份证办理了一张银行卡，这张卡牵涉一起“金融诈骗”案，在她名下的账户里曾有多笔不明资金的流动，疑似赃款，需要将她移送至公安机关处理。屈阿姨一听立即冷汗直冒。

随即，屈阿姨在所谓“李队长”的一路忽悠下，携带好身份证、银行卡先前往手机店购买了一部新的手机，然后再到宾馆开房。在房间内，她下载注册了某款网络电话APP软件，根据“李队长”的要求，一边制作视频笔录，一边上报银行卡卡号进行信息核对。

所幸宾馆无线网络较差，信号时有时无，“焦躁”的屈阿姨突然灵光一现，回想起在社区参加治安防范课堂时，社区民警曾经提过冒充“公检法”实施诈骗的行为，其中涉及银行卡洗钱、“办案民警”制作笔录、假冒通缉令等等，就连宾馆开房，和家人保密都是如出一辙。这时，屈阿姨如梦初醒，马上拨打了110电话。

接到屈阿姨的电话后，田林新村派出所民警立即赶到现场，表明自己的身份，减轻被害人顾虑，并向屈阿姨表示“不要紧张，我们不是来调查你在电话中听到、社交软件中看到的任何案件，你不涉及任何犯罪。你可能已经被冒充公检法人员的专业犯罪团伙所诈骗，你所闻所见均为犯罪嫌疑人造假，目的为了恐吓你、控制你，最终骗你钱财。”听到民警的安慰，屈阿姨才如释重负，银行卡内的钱终于保住了。

万骗不离其宗，无论骗子怎样变换诈骗手法，其最终的目的一定指向钱款和账户。警方在此提醒：来路不明的手机APP软件，在下载前要仔细了解核实其用途，不可轻易下载；遇到类似情况应及时告知家属或朋友，必要时可至公安机关进行核实，切莫听信对方，切断与外界的联系。

（田林新村派出所）

社区创新屋“木艺工坊”招募贴来啦

“百年党建 匠心传承”带您体验匠艺之美。木艺的榫卯通过漫长历史积淀，逐渐凝结为具有东方特色的技术文化和审美趣味。借用生命科学的术语，榫卯已经构成当前人们理解中国传统人工物世界的技术基因。在技术环境变迁的压力下，榫卯没有淡出人们的视线，反而不断以新的面貌呈现在世人面前，利用榫卯连接的现代技术不断构建出新的秩序，传统木构建造和制作技艺通过不断创新，最终获得了更多的传承机会，榫卯都不会沉没在技术进化的长河之中。它的魅力将经久不衰、历久弥新。

活动详情：

1、时间安排：每周二下午13:30–15:30 共12节课程（逢节假日暂停顺延）

2、参与人群：社区居民（18周岁以上，有一定木艺基础最佳。）

3、活动地址：田林社区文化活动中心，三楼社区创新屋（田林东路588号，请从柳州路停车场内大门入内，施工期间，如有不便，敬请配合！）

4、课程安排：（附表）

5、报名方式：长按识别下方二维码，填写报名信息。

（田林馨家园）

课程安排		
序号	参考作品名称	参考作品图片
1	榫卯基	以庆祝建党100周年主题，木艺制造。
2	榫制连环	榫卯与活动面结构和钢制品的衔接处理
3	鱼手练习	关键部分
4	实木收纳盒（涉及榫结构制作）	
5		
6		
7	实木台灯（含灯、按钮开关）	
8		
9	实木手机架和网线张力架，成品约：33*15cm	
10		
11	闸调红船（38型）	
12		